

# HighBackSling Disposable

SystemRoMedic™

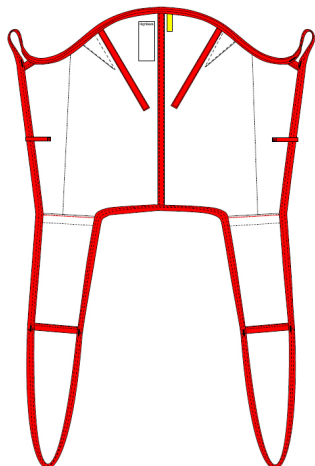

Manual - Norsk



Maks belastning

S-XL: 200kg

XXL: 300 kg



HighBackSling Disposable er en løftesele for korttidsbruk. Den er enkelt å sette på for medhjelperen, samtidig som den gir brukeren trygghetsfølelse. HighBackSling Disposable er utformet med løftestropper hvilket innebærer at brukeren ikke sitter på selen, men får støtte fra halebeinet, under beina og opp over hodet. HighBackSling Disposable er produsert i et slitesterkt engangsmateriale som innebærer at den ikke skal vaskes, men kastes når den blir skitten eller når brukeren ikke lenger har behov for løfteselen.

I SystemRoMedic finnes et bredt utvalg av funksjonelle, komfortable og høykvalitative løfteseler, spesielt tilpasset ulike typer av løft og for brukere med ulike behov. Løfteselenes finnes i flere ulike materialer og størrelser - fra XXS till XXL. Alle modeller er både sikre og meget lette i bruk, og de kan brukes på brukere opp til 300 kg. Valget av modell og materiale avgjøres ut fra løftesituasjonen og brukers behov.



## Kontroll av funksjon

### Visuell og mekanisk inspeksjon

Gjør regelmessige funksjonskontroller av løfteselen. Løfteselen får ikke benyttes om den har blitt vasket. Kontroller at sømmer og materiale er helt og skadefritt. Kontroller om materialet er utsatt for slitasje eller er blitt bleket. Belast og kontroller at spenner og håndtak holder når du drar kraftig i selen. Ved tegn på slitasje skal produktet kasseres.



## Les alltid manualen

Les alltid manualene for alle hjelpemidler som benyttes i en forflytning.

Oppbevar manualen tilgjengelig for brukere av produktet.

La aldri brukeren være alene under forflytningsmomentet.

Unngå utglidningsrisiko eller ubehag ved å være grundig når man prøver løfteselen. Huk først på løfteselens rygggløkker på løftebøylen, huk deretter på beinløkkene. Benytt en utprøvd løftebøyle.

Det er alltid den minste maksimumslasten på det respektive produktet i den sammensatte løfteenheten som er avgjørende. Kontroller alltid tillatt maksimumslast på løfter og løftetilbehør før bruk og kontakt din forhandler hvis du har spørsmål.



## Plassering av løftesele når brukeren sitter i rullestol/stol eller seng



1

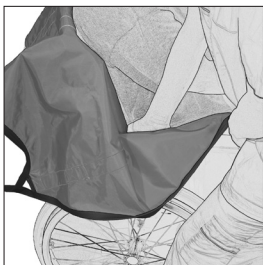

2

1. Hold løfteselen i den ene hånden og plasser den andre hånden i lommen på den nedre kanten på selen. Hvis brukeren kan bøye seg fremover gjør dette plasseringen av løfteselen enklere. Før løfteselen ned bak brukers rygg gjennom å la den gli ned langs rullestolens rygg/seng. Det er optimalt om den kommer helt ned til halebenet på brukeren. Løfteselens midtlinje skal følge brukers rygggrad.

2. Vær nøye med å få løfteselen godt rundt setet på brukeren. Dette gjøres enklest ved å benytte rommet ved bakre hjørne på rullestolsetet.

3. Jobb frem stroppene langs lårenes utside. Sitt gjerne foran brukeren og trekk i den nedre kanten på benstroppene slik at løfteselen glier på plass rundt setet på brukeren. Sett ditt kne mot brukers kne slik at man unngår at brukeren glier for langt frem i rullestolen.

4. Etter at du har kontrollert at begge benstroppene er like lange på begge sider, kan du plassere dem under brukers lår. Det er vanlig å krysse begge stroppene før de festes i løftebøylen.



3

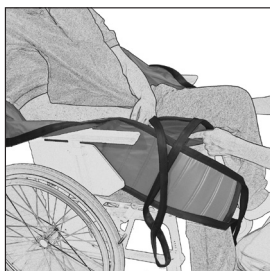

4

## Fjerning av løfteselen når brukeren sitter



1



2

1. Vend brukeren mot deg og fold selen inn under brukeren, slik at stoffet glier mot seg selv og du lett kan trekke ut løfteselen under brukeren.

2. Trekk løfteselen opp bak brukers rygg.

## Plassering av løftesele når brukeren ligger i seng, på benk eller gulv



1

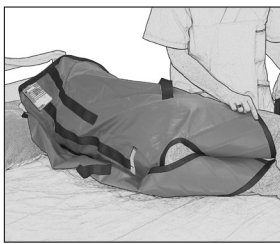

2

1. Vend brukeren mot deg. Plasser løfteselen slik at merkelappen er ned mot underlaget og midtmarkeringene følger ryggraden. Løfteselens øvre kant skal være i skulderhøyde og den nedre kanten dekker halebenet. Plasser løfteselen så langt inn under brukeren som overhode mulig. Sørg for at ryggdelen dyttes godt inn under kroppen, slik at du får tak i den på den andre siden etter at du har vendt brukeren tilbake på rygg.

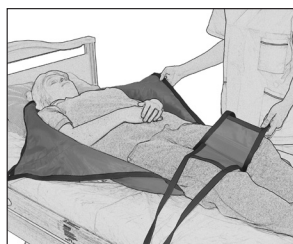

3



4

2. For lettere håndtering og færre momenter kan du i sideleie krølle ryggdelen mot brukers rygg og samtidig plassere benstroppene under brukers ben. Da er det enklere å trekke frem selene når brukeren ligger på løfteselen.

3. Vend brukeren tilbake på løfteselen og dra frem ryggdelen og benstroppene.

4. Det er vanlig å krysse benstøttene før de festes på løftebøylen. Hev løftebøylen forsiktig og stopp opp for å kontrollere at alt fungerer.

Om beinstøtte plasseres over hverandre må de føres gjennom styreløkkene på kanten av løfteselen.

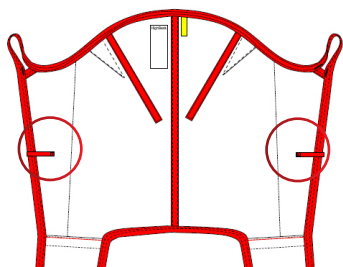

**Viktig!**

Plasser aldri styreløkkene på løftebøylen.

## Fjerning av løfteselen når brukeren ligger



1



2

1. Vend brukeren mot deg og fold selen inn under brukeren, slik at stoffet glier mot seg selv og du lett kan trekke ut løfteselen under brukeren.

2. Trekk ut løfteselen under brukeren.

## Alternative påføringer av løfteselens beinstøtter



1



2



3

1. Det er vanlig å krysse begge benstroppene før de festes i løfteboøylen.
2. Ved behov kan beinstøttene også plasseres over hverandre under begge beina og gjennom styreløkkene på kanten av løfteselen.
3. Man kan også velge ikke å krysse benstroppene, men vær da på vakt for høy risiko for utglidning av løfteselen

### Materiale:

Non-Woven, polypropylene

### Vedlikeholdsråd:

Les på løfteselens produktmerking (etikett)

Skal ikke vaskes, og kastes når den er skitten eller behøver

å byttes ut av en annen anledning.



### Informasjon om størrelser

Løfteseler kan ofte benyttes til både 2- og 4-punktsopphenging. Det er viktig å forsikre seg om at bredden på løfteboøylen passer til løfteselens størrelse og brukerens behov.

Benytt personlige løfteseler for økte sikkerhet og hygiene.

Størrelse		S/Rød	M/Gul	L/Grønn	XL/Lila	XXL/Hvit
Anbefalt brukervekt	lbs	66-121	110-198	176-243	243-253	330-551
	kg	30-55	50-90	80-110	110-160	150-250
Løfteselens høyde	inch	36	37	38,5	38,5	40
	cm	91	94	98	98	102
Anbefalt løfteboøyle	inch	12-21,5	12-23,5	17,5-27,5	17,5-27,5	17,5-27,5
	cm	30-55	30-60	45-70	45-70	45-70

Ved spørsmål om produkter og bruken av disse, kontakt din lokale distributør. Se [www.handicare.com](http://www.handicare.com) for en komplett distributørliste. Sjekk at du alltid har rett versjon av manualen tilgjengelig. De siste versjonene kan du laste ned fra vår hjemmeside: [www.handicare.com](http://www.handicare.com)

Handicare AB

Veddestav. 15. Box 640 Tel: +46 (0)8 -557 62 200

SE-175 27 Järfälla

Fax: +46 (0)8-557 62 299

Internet: [www.handicare.com](http://www.handicare.com)

E-mail: [info@handicare.se](mailto:info@handicare.se)

SWEDEN

